



Consultoría Interdisciplinaria en Desarrollo S. A.
- CID Latinoamérica –

OPINIÓN PÚBLICA NACIONAL

HONDURAS OP #89

2015

**Embargada su publicación hasta las 17:00 horas.
del 19 de enero 2015**

**Prohibida su reproducción total o parcial sin
la autorización escrita de CID Latinoamérica**



FICHA TÉCNICA OP NO. 89

Fecha trabajo campo:	8 al 12 de enero, 2015.
Tipo de entrevista:	Una por hogar, personal o telefónica.
Número entrevistas:	1,204
Error muestral:	± 2.82 puntos en resultados totales- (95% nivel de confianza).
Informante:	Adulto hondureño residente en el país en hogar particular.
Tipo de muestra:	Aleatoria, representativa de la población nacional de 18 años y más de edad.
Área geográfica:	Todo el país, excepto Islas de la Bahía y Gracias a Dios.

a/ Síntesis metodológica se incluye en el Anexo.

Estudio de Opinión Pública
HONDURAS NO. 89
Enero, 2015

I. PRESENTACIÓN

La Encuesta de Opinión Pública No.89 –Honduras– que se presenta en este documento forma parte del programa regional de estudios de opinión pública que CID Latinoamérica inició en Centro América en 1979 y específicamente en Honduras en marzo de 1983. Al igual que en los trabajos previos, este estudio ofrece información sobre las opiniones de personas adultas hondureñas las cuales se han estado obteniendo en forma continua y sistemática desde hace 32 años. Es por ello que se cuenta con tendencias sobre diversos temas, en especial aquellos que se relacionan con el quehacer político y las gestiones presidenciales.



La actual encuesta tiene como enfoque las esperanzas de los habitantes con miras al año 2015. También se incluyen temas de la situación de las familias hondureñas y otros similares.

El haber realizado 89 de estos estudios implica que este programa de investigación se ha convertido en un recurso histórico para el pueblo de Honduras. Desde un inicio, la primicia de la divulgación de

este programa ha sido del diario LA PRENSA y Telecentro, S.A., ambos de cobertura nacional. Estas entidades tienen el derecho exclusivo de su divulgación inicial, así como del tratamiento que le den a los temas. Durante todos estos años así ha sido la práctica, que se ha caracterizado por una atención fidedigna y ética de los resultados que se presentan.

La recolección de datos de la OP No.89 se llevó a cabo entre el 08 y el 12 de enero de 2015, cuando se entrevistó a 1,204 adultos de 18 años y más de edad—una persona por hogar—, que estuvieran residiendo en hogares particulares distribuidos en todo el territorio nacional, con excepción del departamento de Islas de la Bahía y Gracias a Dios. El margen de error del estudio es de ± 2.82 en los resultados totales, con un nivel de confianza del 95%. La muestra tiene un diseño polietápico, que se inicia con la selección de una aldea por medio del muestreo sistemático aleatorio y prosigue en forma sistemática hasta llegar al barrio, al hogar y al adulto. CID Latinoamérica reitera su agradecimiento a la ciudadanía hondureña por todo el apoyo que le ha brindado en estos años. Además, agradece a las instituciones nacionales e internacionales que patrocinan este programa.



OP Honduras No. 89
Cuadro resumen de datos socio demográficos
Porcentajes n= 1,204a) c) d)

<i>Característica</i>	<i>Porcentaje</i>	<i>Característica</i>	<i>Porcentaje</i>
<u>Edad en años cumplidos</u>	<u>100</u>	<u>Nivel educativo</u>	<u>100</u>
18 a 24	23	Ninguno	5
25 a 29	15	Primaria	51
30 a 39	24	Secundaria	38
40 a 49	16	Superior	7
50y más	22		
		<u>Género</u>	<u>100</u>
		Masculino	50
		Femenino	50
<u>Ingreso familiar mensual b)</u>	<u>100</u>	<u>Región c)</u>	<u>100</u>
Menos de L4000	35	Tegucigalpa	15
L4000 a menos de L6500	31	San Pedro Sula	9
L6500 a menos de L10000	18	Norte	22
L10000 a menos de L15mil	8	Sur	9
L15mil y más	4	Occidental	10
NS/NR	4	Litoral Atlántico	9
		Nor. Oriente	6
<u>Tres noticias de más impacto</u>		Centro Occidental	10
Muertes, crimen, delincuencia, violaciones	31	Centro Oriental	9
Alza de precios	6		
Rebaja de los combustibles	5		
<u>Religión del entrevistado</u>	<u>100</u>		
Evangélico/Protestante	42		
Católico	42		
Otro/ninguno	16		

Fuente: Anexo, cuadros estadísticos 1, 2, 3, 4, 20

a) La n =1,204es la misma en todos los gráficos y cuadros de este informe, de lo contrario se indica.

b) US\$1.00= L21.65

c) Región ponderada.

d) Sumas totales pueden ser igual a“99”ó “101” debido a redondeo en decimales.



II. ÍNDICE GENERAL

I. PRESENTACIÓN	3
II. ÍNDICE GENERAL	5
III. ÍNDICE DE GRÁFICOS	7
IV. VISIÓN GLOBAL.....	8
V. HALLAZGOS PRINCIPALES	9
A. EL ENTORNO POLÍTICO.....	9
B. LA ADMINISTRACIÓN PRESIDENCIAL DE J. O. HERNÁNDEZ.....	9
C. LAS ALCALDÍAS	9
D. ANÁLISIS DE INFORMACIÓN NACIONAL	9
E. TEMAS COYUNTURALES	10
VI. ENTORNO POLÍTICO E INSTITUCIONAL	12
A. PREFERENCIA DE PARTIDO POLÍTICO	12
1. <i>General</i>	12
2. <i>Tendencias Partidarias: 2009-2015</i>	13
B. LAS PERSONALIDADES PÚBLICAS	14
1. <i>General</i>	14
2. <i>Tendencias favorables de algunos líderes políticos– 2008-2015</i>	15
VII. LA ADMINISTRACIÓN PRESIDENCIAL DE JUAN ORLANDO HERNÁNDEZ	16
A. GENERAL	16
1. <i>El desempeño del Presidente Hernández</i>	16
2. <i>Tendencias en la evaluación del presidente Hernández</i>	17
3. <i>Presidencias 1989 – 2015 –periodo similar</i>	18
4. <i>Aprobación de los labores</i>	19
5. <i>El País al final del mandato</i>	20
VIII. LAS ALCALDIAS DE SAN PEDRO SULA Y TEGUCIGALPA	21
A. SAN PEDRO SULA	21
B. TEGUCIGALPA	22



IX. ANÁLISIS DE INFORMACIÓN NACIONAL.....	23
A. LAS RESOLUCIONES DE AÑO NUEVO	23
B. LA SITUACIÓN DE HONDURAS	24
1. <i>Opinión del rumbo del país</i>	24
2. <i>La situación económica nacional</i>	25
3. <i>Los problemas del país</i>	26
4. <i>Dificultad de conseguir un empleo</i>	27
5. <i>El crimen y la violencia</i>	28
6. <i>Tendencia del crimen y la violencia</i>	29
C. LA FAMILIA HONDUREÑA.....	30
1. <i>El aguinaldo</i>	30
2. <i>Preocupación principal de la familia</i>	31
3. <i>El alto costo de la vida</i>	32
4. <i>Situación económica en relación al año pasado</i>	33
5. <i>Tendencias 2002 – 2015</i>	34
6. <i>El futuro económico de la familia</i>	35
X. TEMAS COYUNTURALES.....	36
A. LA REELECCION PRESIDENCIAL.....	36
1. <i>General</i>	36
B. SOBRE LA EUTANASIA Y SALUD	37
1. <i>La eutanasia</i>	37
2. <i>Medidas contra el dengue y la chikungunya</i>	38
C. LOS CAMBIOS PROPUESTOS POR EL PAPA FRANCISCO	39
D. RELACIONES DIPLOMATICAS CUBA-ESTADOS UNIDOS	40
E. LA ADICCIÓN AL INTERNET.....	41
F. EL PASTOR DE LOS SERVICIOS RELIGIOSOS	42
G. CULTO RELIGIOSO	43
II. METODOLOGÍA	44
i. <i>Recolección de información</i>	44
III. ANEXOS.....	46



III. ÍNDICE DE GRÁFICOS

Gráfico #1: Preferencias de partido político.....	12
Gráfico #2: Preferencias de partido político: 2009-2015	13
Gráfico #3: Evaluación general de la gestión presidencial	16
Gráfico #4: Tendencias en evaluación del presidente Hernández – Mayo 2014 a la fecha.....	17
Gráfico #5: Aprobación de gestión de Hernández	19
Gráfico #6: El país al final de la gestión J. O. Hernández.....	20
Gráfico #7: Evaluación de gestión de Armando Calidonio como Alcalde de San Pedro Sula.	21
Gráfico #8: Evaluación de gestión de “Tito” Asfura como alcalde de Tegucigalpa.	22
Gráfico #9: Opinión del rumbo del país.....	24
Gráfico #10: La situación económica nacional.	25
Gráfico #11: Proporción de hogares que han sido víctimas de robo o asalto en últimos cuatro meses.-2006-2015	28
Gráfico #12: Opinión tendencias del crimen en Honduras.	29
Gráfico #13: Opinión recibió aguinaldo y en que lo gastó.....	30
Gráfico #14: El costo de la vida en últimos cuatro meses	32
Gráfico #15: Opinión sobre la situación económica de la familia hoy en comparación con el año pasado-	34
Gráfico #16: Finanzas en los próximos 12 meses.	35
Gráfico #17: Aceptación de la eutanasia.	37
Gráfico #18: Aceptación de las propuestas del Papa Francisco.....	39
Gráfico #19: Opinión de relaciones diplomáticas de Estados Unidos con Cuba.....	40
Gráfico #20: Conocimiento de niño adicto a redes sociales.	41
Gráfico #21 Recordación del sacerdote y opinión sobre la preocupación del sacerdote/pastor del culto religioso al que asiste	42
Gráfico #22 Religión en la que nació y religión actual.....	43



IV. VISIÓN GLOBAL

Los datos de esta encuesta revelan una tendencia de suma importancia. En los primeros años de este siglo, el crimen y la violencia se constituyeron en el problema principal de Honduras. En encuesta tras encuesta se citaba este como el desafío que preocupaba a casi todos y porcentajes de más de 30 por ciento a nivel nacional reportaban que personalmente o alguien que residía en el hogar con ellos había sido víctima del hampa en los cuatro meses previos a la encuesta en que participaba. Ahora ha mermado significativamente el porcentaje (10 puntos) que ha sido atacado y robado y cuando se pregunta cuál es el problema principal del país la delincuencia está en cuarto lugar.

¿Será posible que, no obstante eventos eventuales escalofriantes, está mermando la delincuencia en el país? O ¿es que el problema económico se ha puesto tan agudo, y en especial el desempleo, que desplaza al crimen sin que la delincuencia realmente merme? Es posible que algo de este cambio es por el desempleo (solo 18 por ciento del total de entrevistados en esta encuesta tiene empleo o en el sector público o el productivo) pero por la caída en los asaltos y robos reportados pareciera que al fin sí hubo algún éxito en la lucha contra el hampa. En los últimos años hay más policías en las calles y muchos de estos están mejor entrenados y además los militares están patrullando con los civiles en muchas partes de la nación.

Los datos parecen desmentir la hipótesis de que el desempleo es una causa del crimen; el que no tiene trabajo en desesperación roba para alimentar a su familia. Pareciera que este no es el caso en Honduras.

Juan Orlando Hernández ha sido presidente de la República por un año y ha logrado mejorar su popularidad durante ese período de 12 meses, algo inusual para cualquier país. Su gestión en la presidencia continúa siendo vista positivamente por más de sus compatriotas que lo contrario. Entonces hay un líder en Tegucigalpa que ha logrado evitar la merma precipita que han sufrido varios primer mandatarios en los 30 años de experiencia democrática. El Partido Nacional predomina – tiene 16 puntos más apoyo entre los ciudadanos que los Partidos Liberal y LIBRE combinados.

Es interesante notar que dos terceras partes de los nacionalistas quisiera que hubiese reelección en su país pero cuando se pregunta cuál es el expresidente que está buscando repetir en el Palacio Presidencial la respuesta casi contundente es Manuel “Mel” Zelaya.

Es importante notar que 42 por ciento de los entrevistados se reportan ser católicos (una minoría de la población) y 42 por ciento evangélicos. Si la tendencia vista en esta encuesta se mantiene muy pronto los protestantes tendrán la mayoría absoluta de los habitantes entre sus filas. ¿Habrá alguna correlación entre este hallazgo y la caída en la delincuencia? No se pudo comprobar.



V. HALLAZGOS PRINCIPALES

A. EL ENTORNO POLÍTICO

- El Partido Nacional es el que tiene más seguidores en enero de 2015 con 39 por ciento. En segundo lugar están los “independientes”—los que no tienen partido de preferencia.
- Juan Orlando Hernández es la figura política que recibe más opiniones favorables de las medidas en esta encuesta. En segundo lugar está Óscar Álvarez.

B. LA ADMINISTRACIÓN PRESIDENCIAL DE J. O. HERNÁNDEZ

- Hay más opiniones favorables que desfavorables del desempeño de Juan Orlando Hernández en la presidencia de la República. En el mismo período en el puesto de primer mandatario, Hernández es el mejor evaluado de los nacionalistas que han ocupado la presidencia desde el regreso a la democracia.
- Hay división con respecto a cómo dejará al país el Presidente Hernández en 2018 en comparación con cómo lo encontró cuando fue juramentado a principios de 2014. Un 44 por ciento que lo dejará mejor y otro 44 por ciento dice que lo dejará igual o peor.

C. LAS ALCALDÍAS

- Hay división entre los sampedranos con respecto a la gestión del alcalde Armando Calidonio. Más o menos igual cantidad opinan bien como opinan mal de sus labores.
- En contraste las opiniones de la gestión de Nasry “Tito” Asfura en la alcaldía de Tegucigalpa son fuertemente positivas. Los capitalinos de todas las persuasiones políticas opinan bien de su desempeño.

D. ANÁLISIS DE INFORMACIÓN NACIONAL

- Tres de cada cuatro entrevistados reportan haber hecho una resolución de año nuevo. El grupo más grande manifiesta que “tratará de ser mejor persona” en 2015.
- La mayoría absoluta de los entrevistados opina que Honduras va por el camino equivocado.



- Al hablar de la situación económica del país solo 16 por ciento manifiesta que está ahora mejor que en 2014. Sin embargo un 34 por ciento opina que en los 12 meses próximos habrá mejoría en la economía.
- El problema nacional más citado por los entrevistados es el desempleo (42%) mientras que solo un 18 por ciento citó el crimen y la violencia.
- Casi siete de diez entrevistados manifiestan que es más difícil conseguir un empleo ahora en 2015 que en el año pasado.
- En uno de cada cinco hogares a nivel nacional reside una persona que ha sido víctima de un robo o un asalto en los últimos cuatro meses. Sin embargo está mermando la tasa de delincuencia en el país, algo que opinan más que opinan que está aumentando.
- Solo un 15 por ciento de los entrevistados recibió aguinaldo en diciembre y la mayoría usó el dinero para pagar deudas.
- La preocupación principal de los hogares hondureños es el alto costo de las necesidades básicas.
- El costo de la vida sube mucho o algo es la opinión de la mayoría.
- Cuando hablan de la situación económica de sus familias, solo un 20 por ciento manifiesta que ahora está mejor que hace 12 meses. Sin embargo un 51 por ciento espera estar mejor en los 12 meses venideros.

E. TEMAS COYUNTURALES

- Dos de cada tres hondureños se oponen a la reelección de los presidentes en su país.
- Igual, dos de cada tres hondureños se oponen a la eutanasia.
- Casi la mitad de los entrevistados, especialmente los de San Pedro Sula, reportan que no se está haciendo nada en sus comunidades para combatir al mosquito que transmite el dengue y la chikungunya.
- Entre el total de las propuestas del Papa Francisco para cambios en la iglesia católica, la que menos apoyo recibe de los entrevistados en esta encuesta es la de incorporar a las personas LGBT a todas las actividades de la iglesia. Se nota cambio sustancial a la idea que los divorciados y los que viven en unión libre pueden comulgar.



- Se mira con ojos positivos la apertura de relaciones diplomáticas entre Cuba y los Estados Unidos y la gran mayoría opina que esa nueva relación traerán cambios para bien al país isleño.
- La adicción al internet entre jóvenes parece representar un problema naciente en el país.
- La mayoría de los entrevistados pudo citar el nombre del pastor o sacerdote que preside servicios religiosos en la comunidad donde vive aunque no asiste regularmente a los mismos cultos.
- Más de la mitad también cree que ese miembro del clero se preocupa por la persona entrevistada “mucho” “algo” o “poco.”
- Mientras que un 68 por ciento de los entrevistados nacieron católicos, solo un 42 por ciento continúa practicando esa religión. Mientras tanto, un 26 por ciento nació evangélico pero ahora es un 42 por ciento que forma parte de estas iglesias protestantes.



VI. ENTORNO POLÍTICO E INSTITUCIONAL

A. PREFERENCIA DE PARTIDO POLÍTICO

1. General

Pregunta: ¿A cuál partido político favorece o pertenece usted?

El Partido Nacional (oficialista) es el que tiene más seguidores entre los encuestados. Las mujeres, las personas menos educadas, y los residentes fuera de las ciudades grandes, tienen mayor probabilidad de manifestar apoyo a esta agrupación política.

El Partido Liberal, que tradicionalmente ha sido el mayoritario en Honduras, ahora registra solo 18 por ciento de apoyo. Este partido demuestra bastante apoyo entre los entrevistados de 40 años y más de edad.

Uno de cada tres no tiene partido de preferencia. A mayor nivel educativo es más probable que no se prefiera ninguna de estas organizaciones.

Gráfico #1:
Preferencias de partido político.
-Porcentajes-

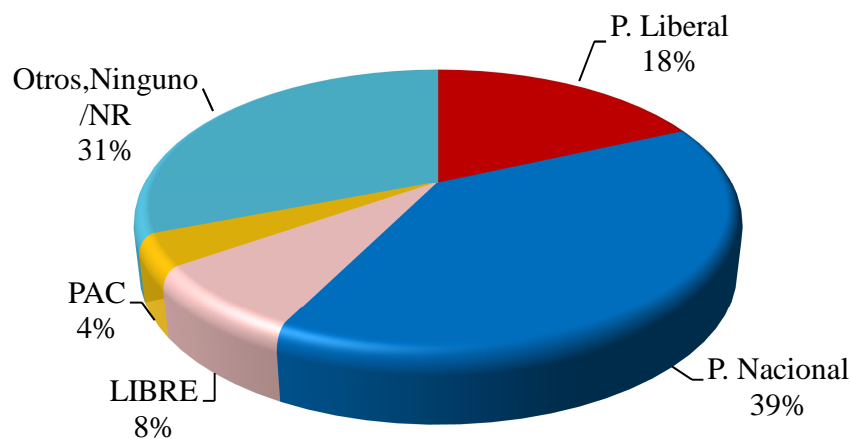

Fuente: Anexo cuadro estadístico 16



2. Tendencias Partidarias: 2009-2015

Continúa la merma en el apoyo del Partido LIBRE, una agrupación que nace fundamentalmente como un cisma del Liberal. Se puede notar que en 2013 sumando el apoyo hacía estos dos partidos en su conjunto tenían más que el Nacional. Al mantenerse separados abrieron la puerta a la victoria del partido azul en las elecciones de ese año, pese a la evaluación negativa del gobierno nacionalista del Presidente Porfirio Lobo.

La caída en el apoyo hacía LIBRE provoca una pregunta -- ¿dónde se fueron los que apoyaban a ese partido? Se puede asumir que están entre los que ahora manifiestan no tener partido político.

Gráfico #2:
Preferencias de
partido político: 2009-2015
-Porcentajes-

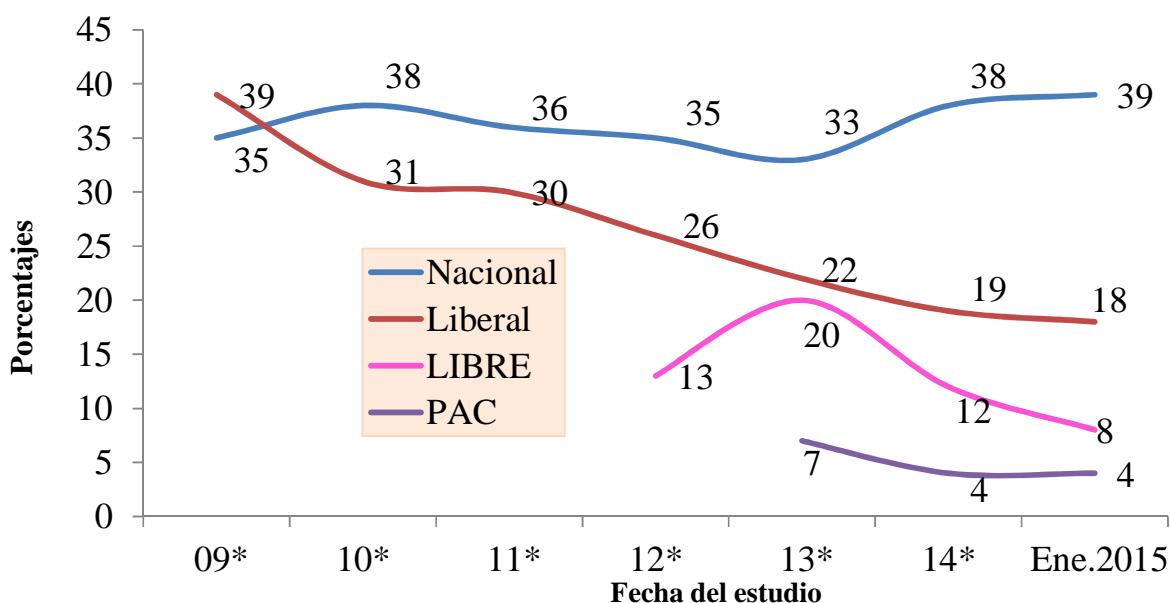

Fuente: Anexo, cuadro estadístico 16 y estudios anteriores
* Promedio anual



B. LAS PERSONALIDADES PÚBLICAS

1. General

Pregunta: “Vamos a estar preguntando en esta encuesta sobre distintas figuras políticas de nuestro país ¿Cuál es la opinión que tiene usted de....?”

Estos datos tienen como objetivo identificar cuál es el posicionamiento de diferentes personalidades públicas entre sus conciudadanos. ¿Qué actitud hay hacia esas figuras como ciudadanos adultos? Las conoce o no? Su opinión es positiva o negativa? Esta es una primera aproximación hacia el paso por la política y no tanto la popularidad. Juan O. Hernández es la personalidad pública con más opiniones favorables en esta medición. En cuanto a la intensidad de opinión, tiene tantos contrarios “férreos” como personas que sí lo estiman con fervor.

En segundo lugar están Óscar Álvarez y el ex presidente “Manuel “Mel” Zelaya. El negativismo es más acentuado para Zelaya.

*Cuadro #1:
Evaluación de personalidades públicas
-Porcentajes-*

Personalidad evaluada	Opinión							Intensidad#
	Favorable			Desfavorable			NR/NS	
	<i>Total</i>	<i>Muy</i>	<i>Algo</i>	<i>Total</i>	<i>Muy</i>	<i>Algo</i>	---	
Juan Orlando Hernández	65	8	57	24	8	16	11	0
Oscar Álvarez	41	6	35	24	7	17	35	-1
“Mel” Zelaya	38	7	31	49	18	31	13	-11
Mauricio Oliva	18	2	16	26	8	18	57	-6
Marco Antonio Andino	18	2	16	22	7	15	60	-5

Fuente: Anexo, cuadros estadísticos 7,9,13

#El cálculo de intensidad se hace toma al restar las opiniones “muy favorables” de las “muy desfavorable.”



2. Tendencias favorables de algunos líderes políticos– 2008-2015

El aprecio hacia Juan Orlando Hernández de parte de la ciudadanía se mantiene y más bien se aumenta según avanza en su rol de presidente de la República. Antes de las elecciones las opiniones favorables fueron la mitad de lo que son ahora que ha asumido el puesto de primer mandatario. Es en San Pedro Sula, y entre sus correligionarios donde se ubican sus principales seguidores.

A la vez, mientras que las opiniones del nacionalista Óscar Álvarez mejoran, los de Manuel “Mel” Zelaya disminuyen.

Cuadro #2:
Opinión de personalidades públicas – Tendencia -
-Porcentajes, opiniones muy y algo favorable-

Figuras	2015	Fecha						
	Enero	a)Promedios anuales (2008-2014)						
		14	13	12	11	10	09	08
Juan O. Hernández	65	62	38	39	44	34	-	-
Óscar Álvarez	41	38	-	54	59	64	-	-
Mel Zelaya	38	43	-	-	-	-	50	45

Fuente: Anexo, cuadro estadístico 9,7, 13 y estudios anteriores.

a) Promedios anuales b) Guion (-) indica que la figura no fue evaluada en el estudio.



VII. LA ADMINISTRACIÓN PRESIDENCIAL DE JUAN ORLANDO HERNÁNDEZ

A. GENERAL

1. El desempeño del Presidente Hernández

Pregunta: ¿Cuál es la opinión que tiene usted sobre la forma en que desempeña sus labores como presidente Juan Orlando Hernández?



Juan Orlando Hernández está siendo bien valorado en la forma en que está llevando a cabo su gestión al frente del Ejecutivo. El reconocimiento positivo es mayor entre sus correligionarios y quienes viven en las dos ciudades principales de la nación.

Con esta encuesta el presidente Hernández está terminando los primeros 12 meses de los 48 que le da la Constitución Política con la aceptación de su labor.

Gráfico #3:
Evaluación general de la gestión presidencial
-Porcentajes-

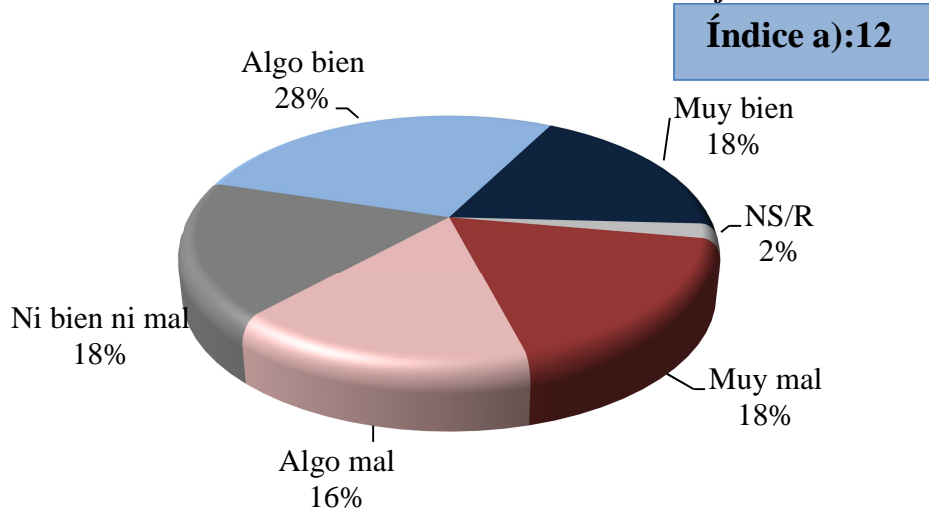

Fuente: Anexo, cuadro estadístico 6 a) Índice: Opiniones negativas se restan de las positivas



2. Tendencias en la evaluación del presidente Hernández

Ha sido casi un patrón desde el inicio de este programa de estudios de opinión pública, que según avanza el período constitucional de un presidente, va descendiendo el porcentaje de opiniones positivas hacia su labor. Con el índice de la CID Latinoamérica se nota que en el primer año de esta administración ha bajado 14 puntos en la percepción que tienen los entrevistados de su primer mandatario.

Gráfico #4:
Tendencias en evaluación del presidente Hernández – Mayo 2014 a la fecha.
-Índice-#

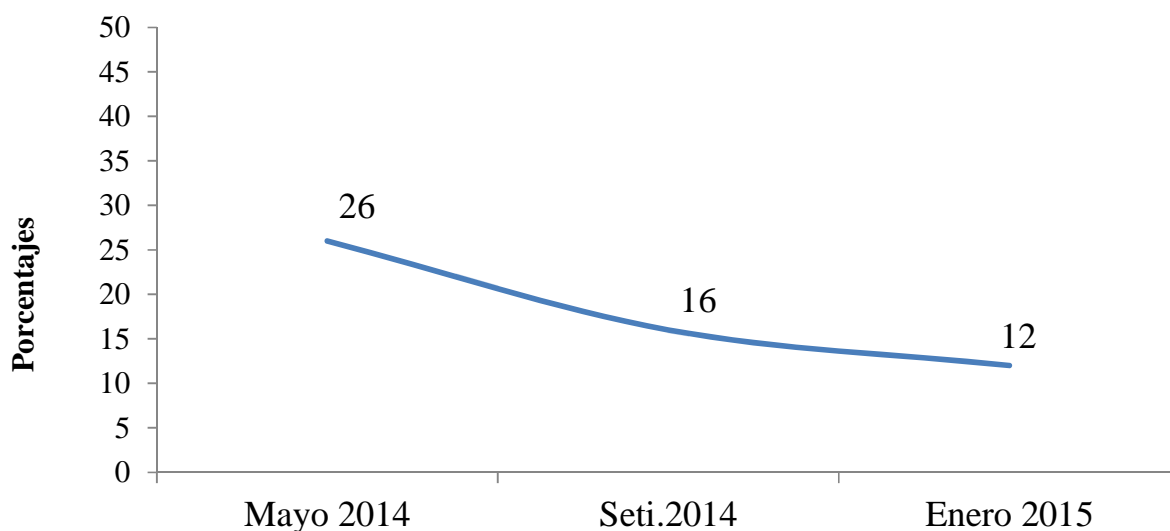

Fuente: Anexo, cuadro estadístico 6 y estudios anteriores. #Se restan las opiniones positivas de las negativas



3. Presidencias 1989 – 2015 –periodo similar

Después de un período similar en el poder de ocho presidentes -un año- el mejor evaluado ha sido Carlos Flores del Partido Liberal. Le sigue en ese sentido Manuel “Mel” Zelaya. En general se observa que las presidencias liberales, con una excepción, han sido mejor percibidas que los nacionalistas en su primer año en la silla presidencial.

En ese sentido, entre los cuatro presidentes nacionalistas, el actual, Juan Orlando Hernández es el mejor evaluado.

Cuadro #3:
Evaluación de Presidentes hondureños después de aproximadamente 12 meses en el poder -1987 a 2015-

Desempeño de labores	Primer Mandatario – Año mes							
	Hernández	Lobo	Zelaya	Maduro	Flores	Reina (+)	Callejas	Azcona(+)
	Enero 15	Feb. 11	Enero 07	Enero 03	Enero 99	Enero 95	Mayo 91	Abril 87
Muy bien	18	3	13	5	21	3	9	16
Bien	28	24	44	28	46	16	23	22
Ni bien ni mal/NS/NR	20	40	31	35	28	42	37	50
Mal	16	21	8	22	4	31	17	8
Muy mal	18	8	4	10	1	8	15	4
Índice^(a)	<u>12</u>	<u>(2)b</u>	<u>45</u>	<u>1</u>	<u>62</u>	<u>(20)b</u>	<u>0</u>	<u>26</u>

Fuente: Anexo, cuadro estadístico6 y estudios de opinión pública de CID Latinoamérica anteriores.

Ni bien/ni mal: incluye también “No sabe/no responde.

a) Índice: resultados positivos (muy bien y bien) menos calificaciones negativas (mal y muy mal).

b) Números en paréntesis indican saldo negativo.

c) Rojo indica gobiernos liberales y azul nacionalistas.



4. Aprobación de los labores

Pregunta: “¿Aprueba o desaprueba la forma en que se desempeña como presidente Juan Orlando Hernández?”

En una percepción o juicio global sin graduaciones: aprueban o desaprueban las labores como presidente de la República Juan Orlando Hernández, se nota una división en proporciones similares. De nuevo el mayor apoyo proviene de los nacionalistas. Por el contrario, la desaprobación del desempeño presidencial tiene una mayor incidencia entre aquellos que se declaran del Partido Liberal.

Los seguidores del Partido LIBRE se dividen en más o menos partes iguales: lo ratifican y reprueban.

Gráfico #5:
Aprobación de gestión de Hernández
-Porcentajes-

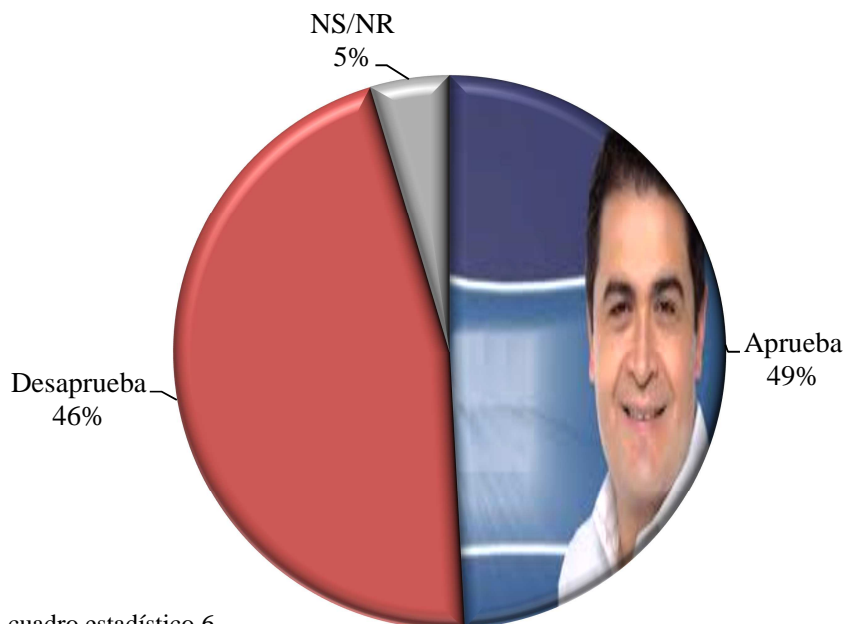

Fuente: Anexo, cuadro estadístico 6.



5. El País al final del mandato

Pregunta: ¿Cómo cree usted que Juan Orlando Hernández dejará el país después que termine su gobierno?

En las opiniones sobre los cambios que pudiera dejar Juan Orlando Hernández al terminar su período constitucional en 2018, de nuevo se nota una división significativa – y no hay una clara percepción que estos cuatro años de gobierno serán para un mayor desarrollo económico, social y mejoramiento de la calidad de vida de su población.

Mientras que los seguidores del partido oficial creen mayoritariamente que el país estará mejor que a la llegada de Hernández en enero de 2014, los demás no son tan optimistas en ese sentido y esta posición es generalizada en el resto de los ciudadanos.

Gráfico #6:
El país al final de la gestión J. O. Hernández
-Porcentajes-

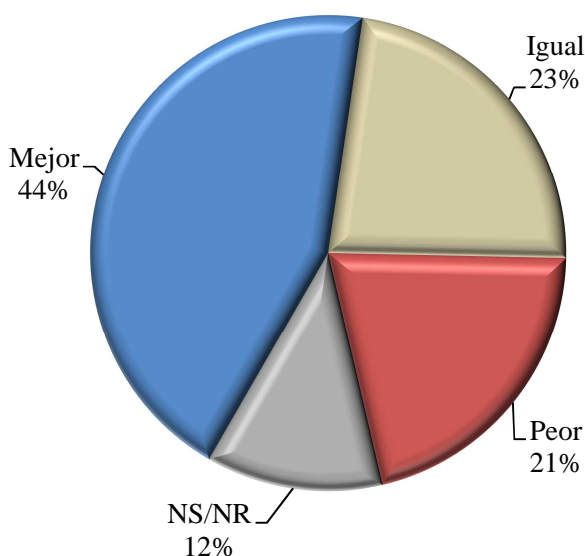

Fuente: Anexo, cuadro estadístico 9.



VIII. LAS ALCALDIAS DE SAN PEDRO SULA Y TEGUCIGALPA

A. SAN PEDRO SULA

“¿Cuál es la opinión que tiene usted de la manera en que desempeña sus labores como alcalde de nuestra ciudad Armando Calidonio?”

Los sampedranos están divididos con respecto al desempeño del alcalde Armando Calidonio y el grupo mayoritario de la capital industrial califica su desempeño como “regular.”

Los jóvenes entre 18 y 24 años de edad y los mejores educados tienen mayor probabilidad de opinar positivamente de la gestión de Calidonio como edil.

Gráfico #7:
Evaluación de gestión de Armando Calidonio como Alcalde de San Pedro Sula.
*-Porcentajes, n=106***

+Índice*:-1

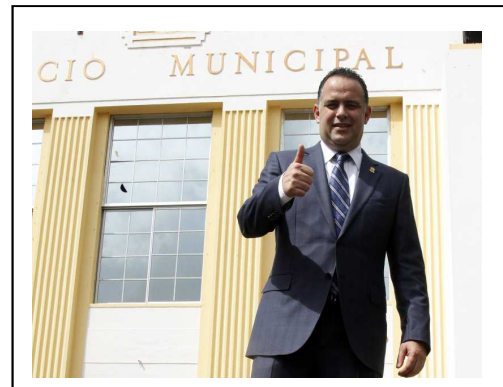
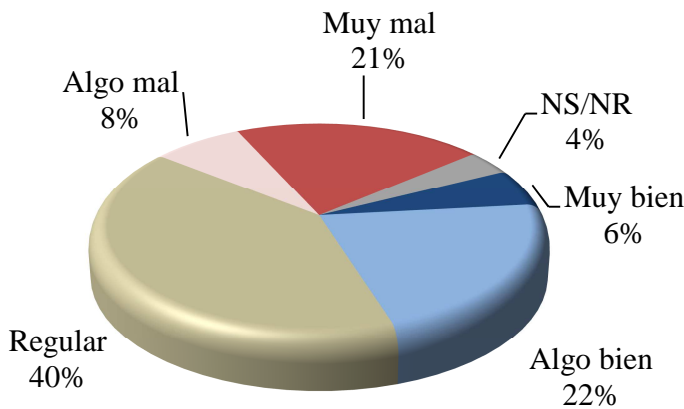

Fuente: Anexo cuadro estadístico 11
*Se resta % desfavorable a favorable
**n= para los habitantes de San Pedro, Sula



B. TEGUCIGALPA

“¿Cuál es la opinión que tiene usted de la manera en que desempeña sus labores como alcalde de nuestra ciudad ‘Tito’ Asfura?”



En la capital, la gestión del alcalde Nasry “Tito” Asfura es bien calificada por el mayor porcentaje de sus conciudadanos. Informantes de todos los partidos políticos opinan que este líder nacionalista se desempeña bien. Es entre sus correligionarios donde se encuentra la mayor incidencia de aceptación cuando se relaciona con los demás residentes de Tegucigalpa.

Gráfico #8:
Evaluación de gestión de “Tito” Asfura como alcalde de Tegucigalpa.
-Porcentajes, n=180-*

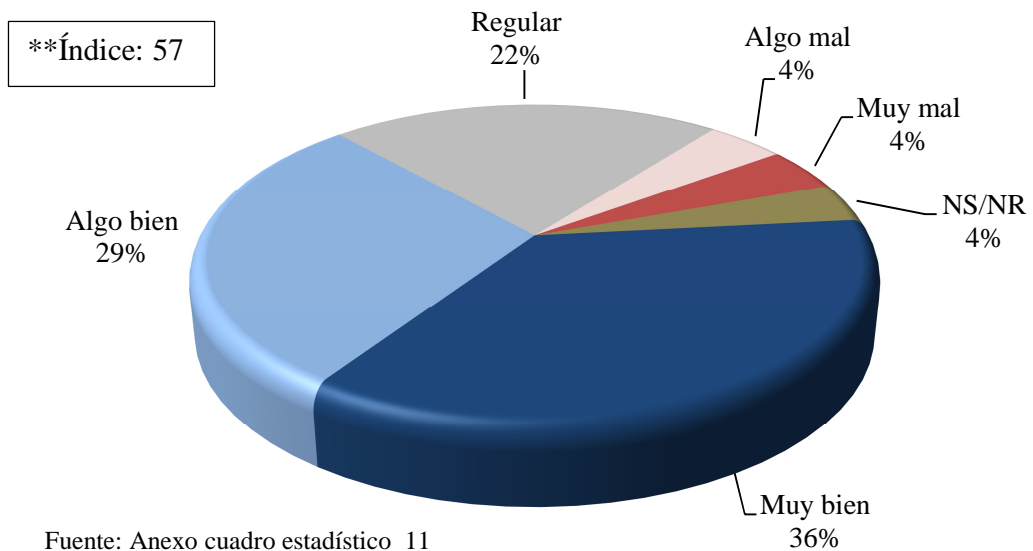

Fuente: Anexo cuadro estadístico 11
*n=para los habitantes de Tegucigalpa
**Se restan las opiniones favorables de las desfavorables



IX. ANÁLISIS DE INFORMACIÓN NACIONAL

A. LAS RESOLUCIONES DE AÑO NUEVO

“¿Qué resolución de año nuevo 2015 ha tomado usted?”

El año nuevo es un momento propicio para pensar en el futuro e identificar alguna resolución que procure llevar aspiraciones o alcanzar metas y dentro de este contexto, lo hondureños tomaron resoluciones para los próximos doce meses.

Las metas “tratar de ser mejor persona” es el propósito con más citas: mejor esposo o esposa, ser un padre más preocupado por los hijos, dejar un vicio de alcohol o fumado, tener mejor carácter y dentro de este contexto se incluye “sacar adelante mi familia, seguir a Dios” – Estos objetivos pueden considerarse una responsabilidad personal en que solo su voluntad puede ser el factor determinante- Los demás buscarán otro empleo y los que deciden completar sus estudios sí podrán saber al concluir el 2015 si cumplieron o no con el objetivo propuesto.

Estos intereses reflejan un sentimiento positivo de parte de la población hondureña: quieren más un mejoramiento emocional y personal que material, a pesar que alrededor de una cuarta parte no piensa en su futuro.

Cuadro #4:

*Resoluciones del año nuevo según sexo del entrevistado.
-Porcentajes, principales menciones-*

	Total	Sexo	
		Masculino	Femenino
Tratar de ser mejor persona	28	29	27
Buscar otro empleo	21	21	22
Completar estudios	10	9	10
Sacar adelante su familia	6	7	5
Bajar de peso	4	3	6
Seguir a Dios	2	2	2
No hizo	23	22	24
Otro: mejorar salud, pagar deudas, matrimonio, mejoras en hogar, emigrar	6	7	4

Fuente: Anexo cuadro 15



B. LA SITUACIÓN DE HONDURAS

1. Opinión del rumbo del país

“En su opinión, ¿Está nuestro país caminando en un rumbo correcto o en uno equivocado?”

Mejora la percepción del rumbo del país y actualmente se encuentra en niveles en que se encontró en 2010. Siempre ha habido más ciudadanos que perciben al país dirigiéndose por el rumbo equivocado en los últimos cinco años, pero la proporción que percibe que va bien el país ha mejorado en 24 puntos desde 2012, mientras que los que perciben un giro equivoco ha mermado en 30 puntos.

Los hombres y los nacionalistas tienen mayor probabilidad de percibir la dirección en que va el país de forma positiva que otros entrevistados. Este sentimiento genera un clima de esperanza en el presente y el futuro y es positivo para los planes de desarrollo personal y gubernamental: hay probabilidad de éxito cuando la situación del país está mejorando.

Gráfico#9:
Opinión del rumbo del país
-Porcentajes- 2010-2015

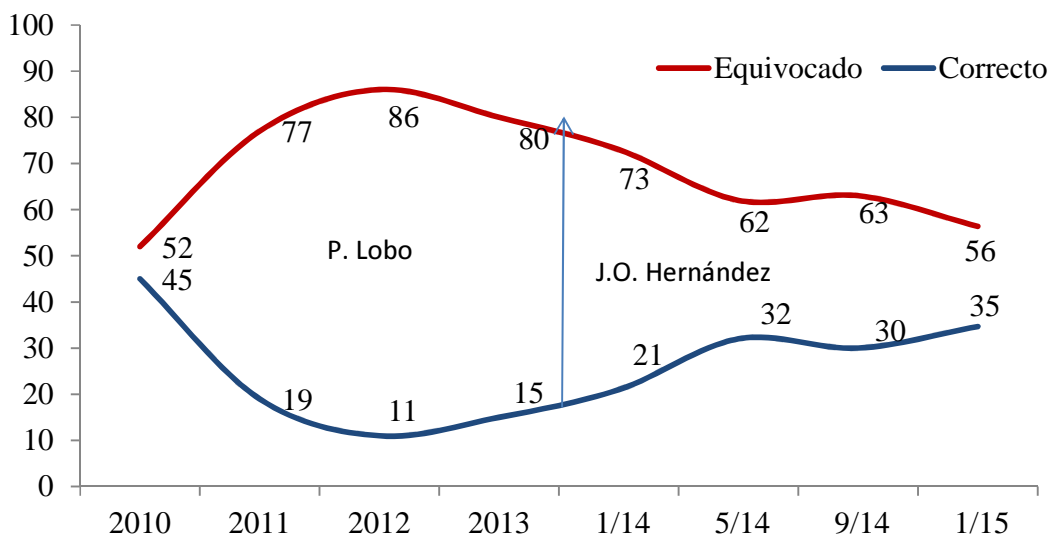

Fuente: Anexo, cuadro estadístico 5 y estudios anteriores. Se excluyen opiniones NS/NR



2. La situación económica nacional

¿Cómo considera usted que está la situación económica hoy del país en comparación con el año pasado? ¿Cómo considera que estará la situación económica del país dentro de 12 meses?

Al analizar la situación económica del país es una proporción minoritaria que manifiesta que ahora está mejor que en 2014. Las mujeres, los jóvenes y los nacionalistas tienen mayor probabilidad de estar en este grupo.

Se está propiciando concibiendo un presente y futuro con expectativas alentadoras tanto el en el ámbito personal como nacional.

Al mirar hacia el futuro aumenta la proporción optimista a uno de cada tres entrevistados y quienes tienden a ser más positivos son los nacionalistas y los residentes de la ciudad capital.

Gráfico#10:
La situación económica nacional.
-Porcentajes-

Comparado con año pasado

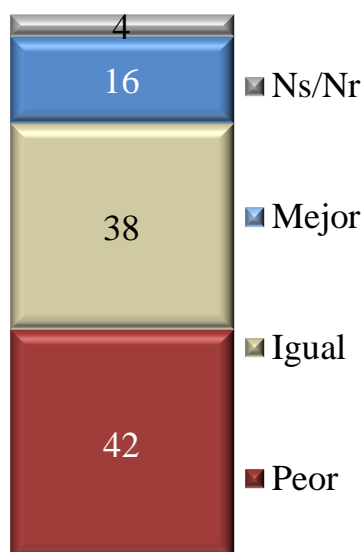

Próximos 12 meses

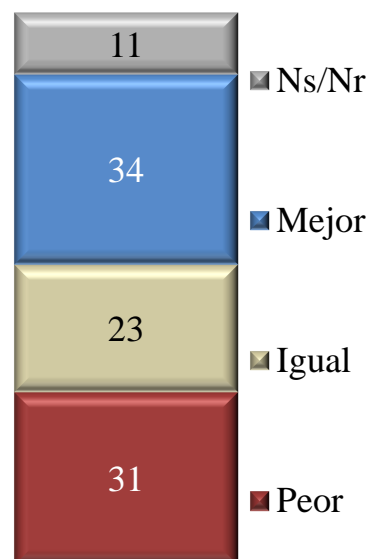

Fuente: Anexo cuadro estadístico 5



3. Los problemas del país

“En su opinión, ¿Cuál es el principal problema que enfrenta Honduras?”

El desempleo se ha convertido en el problema más importante del país desde la perspectiva de la población adulta. Ahora que se estudia porqué tantos hondureños están emigrando, la respuesta es que no encuentran como asegurar su porvenir dentro de su propio país. Frente al desempleo los problemas de crimen y corrupción del gobierno quedan opacados.

A menor nivel educativo y edad, más probable es que citen el desempleo como el desafío nacional de mayor importancia. Actualmente está en el nivel más alto desde el 2012 en cuanto a la percepción del mismo como problema.

Cuadro #5:
Principales problemas del país: 2012-2015
(Primera mención)
-Porcentajes-

Problemas más mencionados	Medición								
	2015	2014			2013				2012
	Enero	Set.	Mayo	Enero	Oct	Set	Mayo	Enero	Set
Desempleo	42	33	31	23	22	18	27	15	31
Crimen, violencia/narcotráfico	18	28	22	21	36	32	26	5	22
Corrupción en el gobierno	12	13	9	21	11	11	15	14	9
Alto costo de la vida	8	8	6	14	7	10	7	33	27
Uso y tráfico de drogas	6	3	7	5	3	6	4	9	12
Falta de hospitales, salud	5	5	3	2	3	2	3	1	1
Otro/ Falta de vivienda, emigración, desintegración familiar, malas carreteras:	9	9	13	14	10	13	3	5	8

Fuente: Anexo, cuadro estadístico 8 y estudios anteriores.



4. Dificultad de conseguir un empleo

“¿Cuánto difícil es conseguir un empleo acá en el país?”

Las fuentes de empleo y por ende posibilidad de contar con un empleo o fuente estable de ingresos es una limitante mayor este año que el anterior. No obstante en la encuesta de setiembre del año pasado fue un 77 por ciento que dio este argumento. Residentes de San Pedro Sula, personas con 25 años y más de edad, con estudios superiores y liberales son los grupos donde se manifiesta con más frecuencia de dificultad de conseguir un empleo.

Al pensar en las respuestas sobre las resoluciones de año nuevo, el hecho de que un grupo importante manifestó que quería cambiar de empleo en 2015, implica que hay un grupo importante que tiene empleo pero que no satisface sus necesidades.

Más Difícil Set. 2014
77%

Cuadro #6:
Opinión de dificultad de conseguir empleo por nivel educativo
-Porcentajes-

Opinión	Total	Nivel educativo		
		Primaria	Secundaria	Superior
Más fácil que el año pasado	9	10	9	5
Igual que el año pasado	18	15	22	21
Más difícil que año pasado	69	70	67	73
No sabe	3	5	2	1

Fuente: Anexo cuadro estadístico 5



5. El crimen y la violencia

a. Hogares víctimas de robos o asaltos

“En los últimos cuatro meses ¿ha sido usted o alguien que vive en este hogar con usted víctima de un robo o asalto?”

Desde 2008 se ha visto un cambio que ahora parece ser una tendencia en cuanto a la cantidad de entrevistados que viven en un hogar donde reside una persona que ha sido víctima del hampa en los cuatro meses previos a la encuesta. Ha bajado en 10 puntos la proporción de hogares que reportan haber sido víctimas. No es tan pronunciada la baja en las dos ciudades principales de la nación, pero en esas también ha mermado.

Aunque es bienvenido este hallazgo se debe notar que aun así es elevada. En San Pedro Sula en un 36 por ciento de los hogares reside alguien que ha sido víctima de un robo o asalto desde septiembre del año pasado, esta cifra es motivo de alarma cuando se compara con cifras de hace dos décadas.

Gráfico #11:
Proporción de hogares que han sido víctimas de robo o asalto en últimos cuatro meses.-2006-2015
-Porcentajes, opiniones afirmativas-

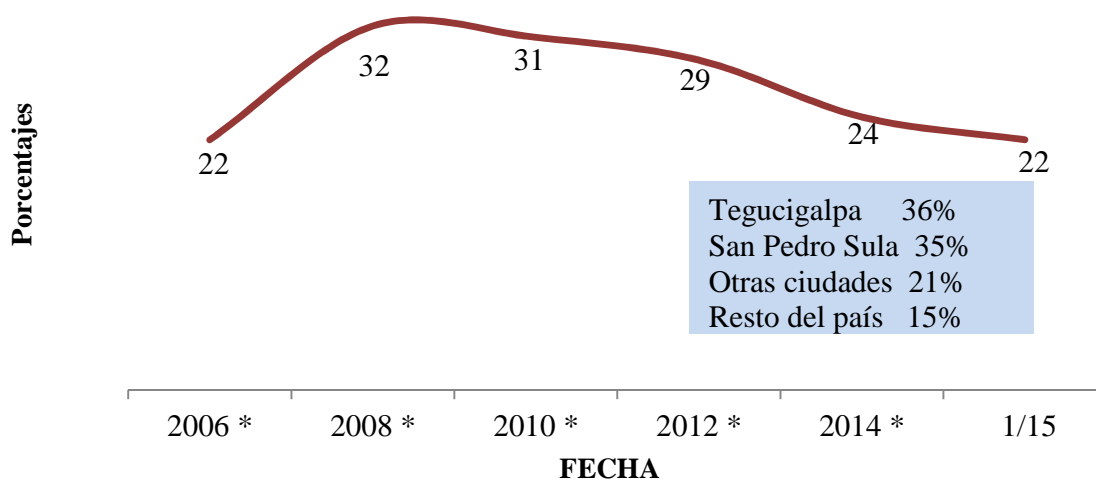

Fuente: Anexo, cuadro estadístico 8 y estudios anteriores
* Promedio anual



6. Tendencia del crimen y la violencia

“Durante los últimos cuatro meses ¿considera usted que el crimen y la violencia en su comunidad ha aumentado, disminuido o se ha mantenido igual?”

La población hondureña también percibe que está disminuyendo el crimen el clima de inseguridad ciudadana en país. Esta percepción de más seguridad o que no ha habido cambios negativos desde hace cuatro meses generalizado en el país. ¿Será que el patrullaje conjunto militar/policía está surtiendo efecto? ¿Hay otros factores?

A mayor nivel educativo del entrevistado es menos probable que perciba una disminución en la delincuencia en el país. En Tegucigalpa, en particular, hay mucho más ciudadanos que aprecian un incremento.

Gráfico #12:
Opinión tendencias del crimen en Honduras.
-Porcentajes-

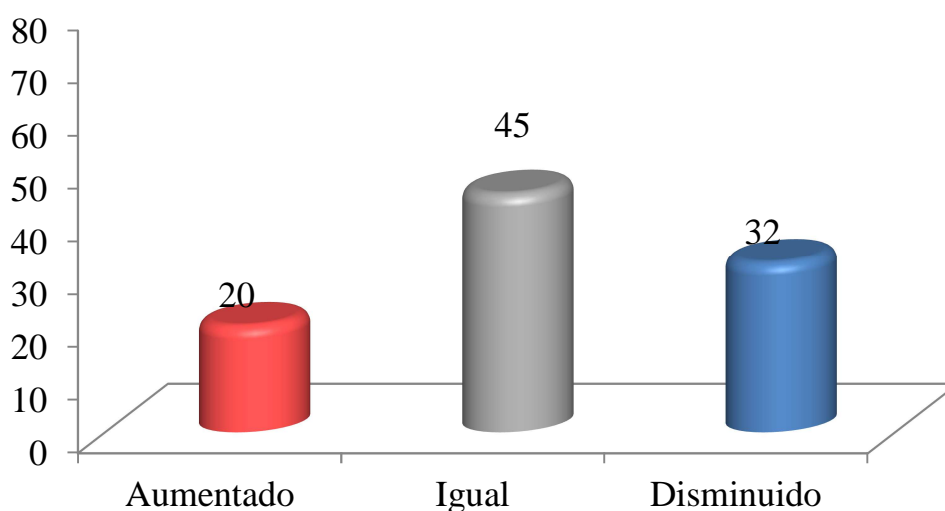

Fuente: Anexo cuadro estadístico 8 *Se excluyen opiniones NS/NR



C. LA FAMILIA HONDUREÑA

1. El aguinaldo

“¿Recibió usted un aguinaldo ahora en diciembre?” “¿En qué lo gastó?”

Del total de los entrevistados solo un 18 por ciento reporta tener un empleo en el sector público o privado. Hay otro 31 por ciento que labora “a cuenta propia” y estos, desde luego, no reciben ningún aguinaldo. Esta situación acentúa el problema de las limitantes de las fuentes de empleo – lo tienen, más el aguinaldo es solo para unos pocos -

Entre los informantes dos de cada tres residen en hogares con ingresos familiares mensuales de L.6500 o menos, no extraña así que quienes recibieron aguinaldo lo usaron en su mayoría para pagar deudas.

Gráfico #13:
Opinión recibió aguinaldo y en que lo gastó.
-Porcentajes- n/1204

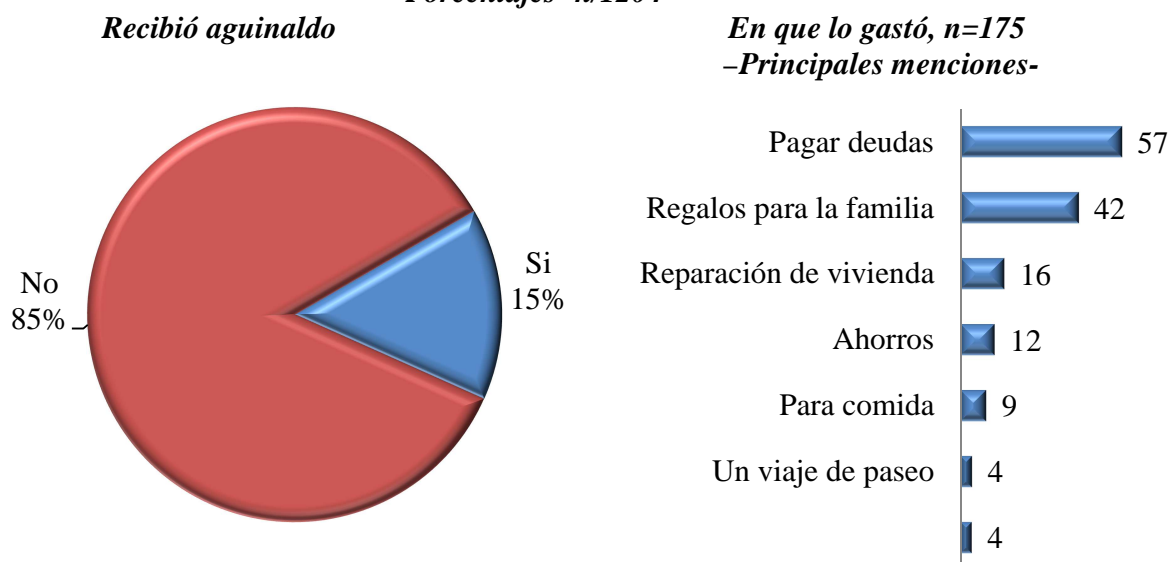

Fuente: Anexo cuadro estadístico 18 y 19



2. Preocupación principal de la familia

“¿Cuál es la preocupación principal que tiene usted y su familia que viven en este hogar con usted?”

Con ingresos familiares de L.6500 mensuales o menos (dos terceras partes de todos los hogares representados en esta muestra) en este entorno es de esperar que la preocupación principal que tienen es de cómo enfrentar el alto costo de las necesidades básicas del hogar. Esto se reporta especialmente en San Pedro Sula y en el resto del país.

Lo que llama la atención es que el crimen y delincuencia como preocupación familiar ahora se posiciona en cuarto lugar: hay más seguridad, pero los problemas económicos están afectando las familiar y limitando su calidad de vida.

Cuadro #7:
Preocupación principal familiar,
según lugar de residencia
-Porcentajes-

Opinión	Total	Lugar de residencia			
		Tegu.	SPS	Ot/ciudades	Resto
Total	100	100	100	100	100
El costo de cubrir las necesidades básicas/no alcanza el dinero	36	29	44	27	44
El jefe del hogar u otro, no tiene trabajo/empleo	15	27	14	15	12
El futuro de los niños/¿habrá oportunidad de empleo para ellos?	11	11	9	14	9
Hay mucho crimen y violencia en el barrio/colonia donde vive	10	13	18	11	7
No hay atención médica adecuada para nosotros	10	9	8	12	8
La educación que reciben jóvenes no es buena	8	6	6	8	8
Otras: La vivienda está en malas condiciones/Falta mucho el servicio de agua	7	4	1	9	9

Fuente: Anexo, cuadro estadístico9



3. El alto costo de la vida

“En comparación con hace cuatro meses ¿Cómo considera usted que está el costo de vida?”

La mayoría percibe que el costo de la vida ha subido, y se destaca como cuatro de cada diez informantes manifiesta que está “igual” que en setiembre del año pasado. A mayor edad del entrevistado es más probable que manifieste que ahora requiere de más ingresos para cubrir las necesidades básicas de la familia.

Los sampedranos, las mujeres y las personas con educación superior tienen a percibir en mayor medida que el costo de la vida ha subido mucho.

Gráfico #14:
El costo de la vida en últimos cuatro meses
-Porcentajes, según edad-

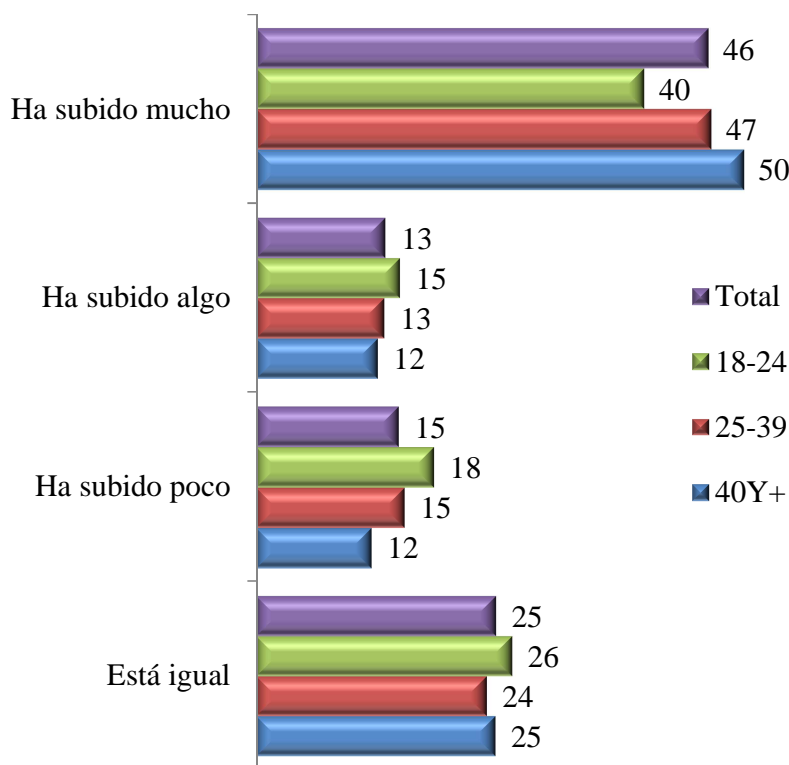

Fuente: Anexo, cuadro estadístico 6



4. Situación económica en relación al año pasado

“¿Y cómo está la situación económica de su familia en relación al año pasado?”

La ciudadanía considera que el costo de la vida está aumentando y eso impacta más cuando se tiene una que la situación económica de su familia está igual o peor que el año pasado. Los jóvenes y los nacionalistas tienen mayor probabilidad de reportar una situación negativa, pero en general no hay grandes distinciones entre los diferentes grupos.

Lo que sí es definitivo es que el alto costo de las necesidades básicas de las familias, los bajos ingresos y el alto desempleo forman una triada de factores que pesan severamente en la economía de los hogares y que al final se centran en un mismo factor económico: falta de fuentes de empleo, dificultad en tener ingresos estables, deseo de emigrar en busca de una solución...

Cuadro #8:
Situación económica familiar comparada con el año pasado, según educación del entrevistado.
-Porcentajes-

Opinión	Total	Educación del Informante		
		Primaria	Secundaria	Superior
Total	100	100	100	100
Mejor	20	20	21	21
Igual	49	47	51	50
Peor	30	32	27	29

Fuente: Anexo, cuadro estadístico 7. *Se excluyen opiniones Ns/Nr



5. Tendencias 2002 – 2015

Pregunta: “¿Cómo está la situación económica de su familia en comparación con el año pasado?”

Sin embargo, se nota una merma significativa en el grupo que manifiesta que sus familias están económicamente peores en comparación con la situación que vivieron al principio de 2014. Mientras que el año pasado el grupo más grande reportaba que estaban peores, ahora un 49 por ciento reporta estar igual: al menos no han empeorado. Desde luego puede ser igual “de bien” o “de mal” y lo ideal es que el cambio en el futuro sea para “mejor”.

Gráfico #15:
Opinión sobre la situación económica de la familia hoy en comparación con el año pasado- Tendencias 2006-2015 -Porcentajes-

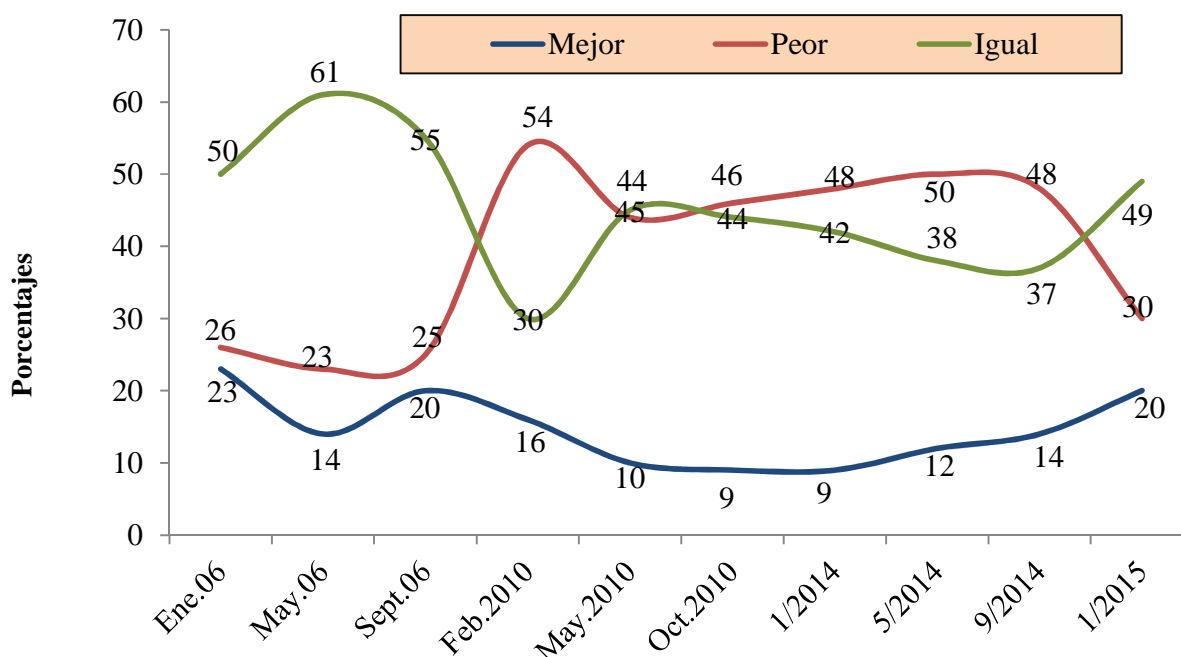

Fuente: Anexo, cuadro estadístico 7 y estudios anteriores
Nota: Diferencia a "100" corresponde a "NS/NR"



6. El futuro económico de la familia

“¿Cómo cree que será la situación económica de su familia en los próximos doce meses?”

Se vislumbra optimismo con respecto a sus finanzas en el futuro. Pueden estar peor ahora en comparación con el año pasado, pero no consideran que esta situación negativa será permanente. Residentes de la capital, los jóvenes, los mejores educados y los nacionalistas presentan mayor tendencia a mirar el futuro con optimismo.

Gráfico #16:
Finanzas en los próximos 12 meses.
-Porcentajes-

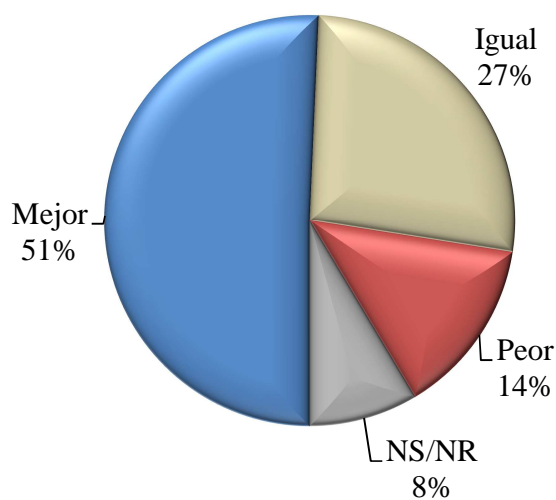

a) Índice de mejor: 37

Fuente: Anexo, cuadro estadístico 7

a) Índice: Resultados negativos se restan de los positivos



X. TEMAS COYUNTURALES

A. LA REELECCION PRESIDENCIAL

1. General

“¿Cuán de acuerdo está usted con la reelección presidencial en nuestro país? ¿Considera usted que hay algún expresidente que está impulsando esa iniciativa de reelección?”

Hay más ciudadanos en desacuerdo que de acuerdo con la reelección de presidentes. Sin embargo, un 44 por ciento está por lo menos “algo de acuerdo” con la idea que se repite algún primer mandatario en el puesto.

Expresidente más interesado

Mel Zelaya 31%

Lo interesante es que son los podría estar más interesado en que se cambie la Constitución Política que le permita regresar al puesto, Manuel “Mel” Zelaya se destaca como más citas.

Cuadro #9:
Opinión de reelección presidencial según partido político preferido.
-Porcentajes-

Opinión	Total	Partido político			
		Liberal	Nacional	Libre	Otro/Ning.
Total	100	100	100	100	100
Muy de acuerdo	21	18	31	14	12
Algo de acuerdo	23	18	31	22	16
Algo en desacuerdo	12	13	9	14	16
Muy en desacuerdo	37	46	20	42	49
NS/NR	8	5	9	8	7

Fuente: Anexo, cuadro estadístico 6 y 13



B. SOBRE LA EUTANASIA Y SALUD

1. La eutanasia

“Si una persona sufre de una enfermedad incurable y está sufriendo mucho, ¿está usted de acuerdo o en desacuerdo que si lo pide esa persona que le provoquen la muerte?”

La eutanasia es una acción que recibe el rechazo del grupo mayoritario de la población hondureña y solo tiene aceptación por una minoría. A mayor educación del informante es mayor es el apoyo hacia este tipo de procedimientos para terminar con la vida cuando se está en condiciones de salud que no son dignas ni soportables.

Este es un tema que tomará mucho tiempo para ser asimilado en un país como Honduras como en el resto de Centro América aunque ya está siendo considerado en Costa Rica con un proyecto de ley que se trata de impulsar en la Asamblea Legislativa.

Gráfico #17:
Aceptación de la eutanasia.
-Porcentajes-

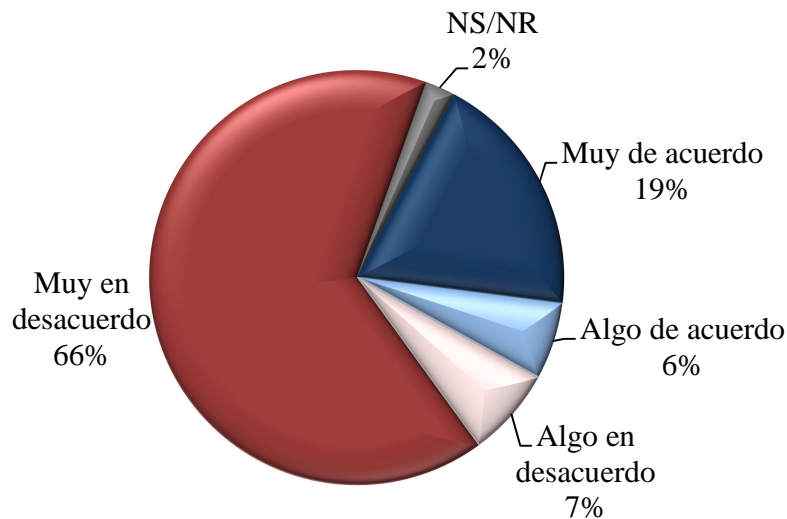

Fuente: Anexo, cuadro estadístico 13



2. Medidas contra el dengue y la chikungunya

“Hablando de enfermedades ¿Qué medidas están tomando aquí en la comunidad donde usted vive para combatir al dengue y la chikungunya?”

Por lo visto en los datos, el combate al Dengue y la Chikungunya no es una actividad que está en los gobiernos y los gobernados. En especial se nota la falta de acción de parte de los sampedranos en ese sentido, pese a que la segunda enfermedad ya es epidemia en el país vecino El Salvador.

Donde se nota más acción es en el “resto del país” en municipios pequeños y más rurales.

Cuadro #10:
Opinión de medidas contra las enfermedades, según lugar de residencia.
-Porcentajes-

Opinión	Total	Residencia			
		Tegucigalpa	SPS	Otras ciudades	Resto país
Total	100	100	100	100	100
Nada	48	52	70	55	35
Limpian criaderos	42	37	14	35	57
Gobierno municipal está fumigando	22	19	20	20	26
Instalando cedazo en las casas	8	13	5	4	10
Otro: lavarse las manos, tener cuidado con el agua que toman....	4	1	5	6	4

Fuente: Anexo, cuadro estadístico 14



C. LOS CAMBIOS PROPUESTOS POR EL PAPA FRANCISCO

“¿Cuánto de acuerdo está usted con las siguientes posiciones del Papa Francisco?”

La población hondureña está dividida en sus credos religiosos: igual proporción de evangélicos y católicos (42% cada uno).

En términos generales hay aceptación minoritaria a las iniciativas de cambio del máximo pontífice de la Iglesia Católica y ello se nota más entre sus fieles.

El sacerdocio para las mujeres es iniciativa del Papa que tiene mayor respaldo, en especial entre los católicos y aquellos ciudadanos con estudios secundarios. La apertura hacia la diversidad sexual también recibe una mayor aceptación de parte de los católicos.

Gráfico #18:
Aceptación de las propuestas del Papa Francisco.
-Proporción cita Muy de acuerdo-

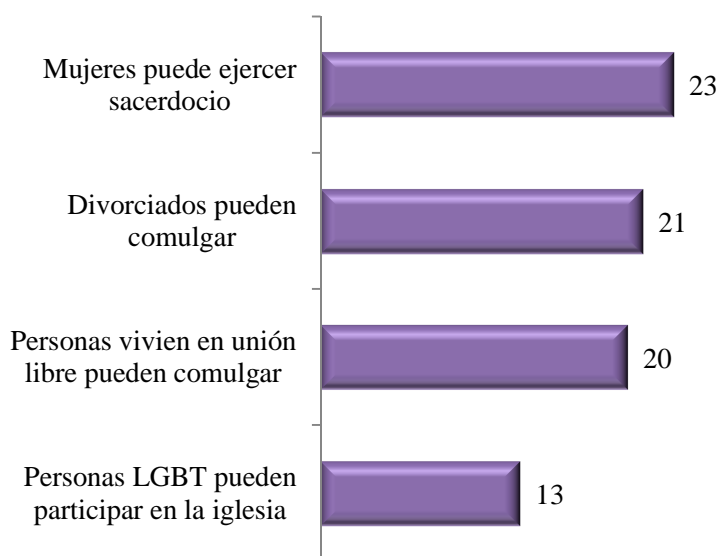

Fuente: Anexo cuadro estadístico 12



D. RELACIONES DIPLOMATICAS CUBA-ESTADOS UNIDOS

“¿Está usted de acuerdo o en desacuerdo con la apertura de relaciones diplomáticas entre Cuba y los Estados Unidos?” “¿Cree usted que cambiará Cuba ahora que tendrá relaciones diplomáticas con los Estados Unidos?”

En general existen opiniones positivas de la decisión de Cuba y los Estados Unidos de reestablecer relaciones diplomáticas. Dos de cada tres entrevistados creen que esta apertura será para bien de Cuba.

A mayor nivel educativo del hondureño existe mayor probabilidad de que apoye esta decisión de los dos países.

Gráfico #19:
Opinión de relaciones diplomáticas de Estados Unidos con Cuba.
-Porcentajes-

Opinión sobre la apertura de relaciones diplomáticas de EEUU y Cuba

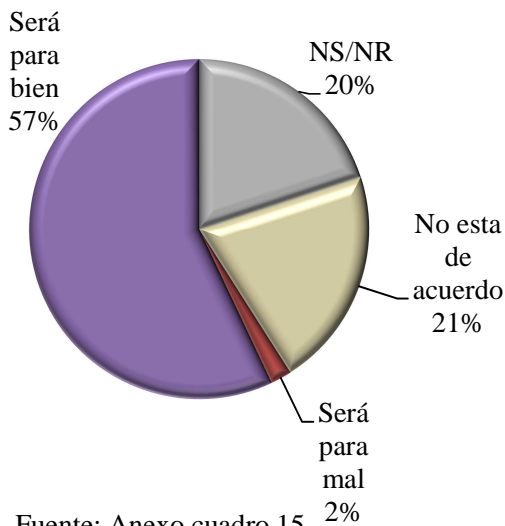

Opinión sobre el cambio que tendrá Cuba con el restablecimiento de relaciones diplomáticas con EEUU

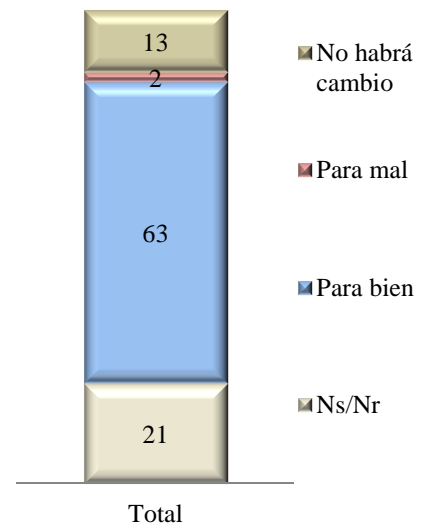



E. LA ADICCIÓN AL INTERNET

“¿Conoce usted a algún joven menor de edad que es adicto a las redes sociales?”

La adicción al internet de parte de los jóvenes parece ser una condición que se reconoce en el país. Según algunos especialistas, para muchos usuarios, Internet puede convertirse en una especie de adicción, a punto tal que dejan de lado todas las demás actividades que solían realizar, las relaciones con sus amigos y familiares, se ponen de mal humor cuando no están conectados e incluso agresivos, entre otras cosas. Se observa que puede ser un problema más común en las áreas urbanas del país.

Gráfico #20:
Conocimiento de niño adicto a redes sociales.
-Porcentajes-

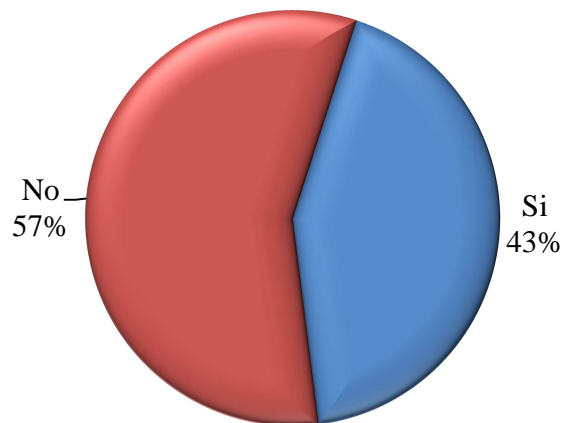

Fuente: Anexo, cuadro estadístico 15



F. EL PASTOR DE LOS SERVICIOS RELIGIOSOS

¿Recuerda usted el nombre del sacerdote o pastor donde usted acude regularmente a servicios religiosos?; ¿Cuánto cree usted que el sacerdote o pastor del centro religioso donde usted va a servicios religiosos se preocupa por usted en cualquier sentido?

La mayoría manifiesta conocer el nombre del pastor o sacerdote que tiene funciones en su comunidad y que este se preocupa por ellos personalmente de alguna manera.

Los católicos tienen una relación menos estrecha con sus pastores que los evangélicos y a la vez, consideran que estos se preocupan menos por ellos. En este contexto son válidas las posiciones del Papa Francisco de la necesidad que los sacerdotes salgan de sus recintos en busca y atención de sus feligreses. Ante estos datos se comprende el aumento de otras religiones en la región centroamericana y el incremento de otros credos.

Gráfico #21
Recordación del sacerdote y opinión sobre la preocupación del sacerdote/pastor del culto religioso al que asiste
-Porcentajes-

Recordación del nombre del pastor/sacerdote

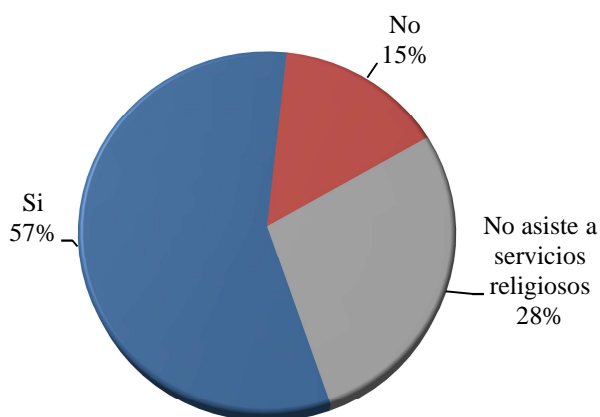

Opinión sobre la preocupación del clero

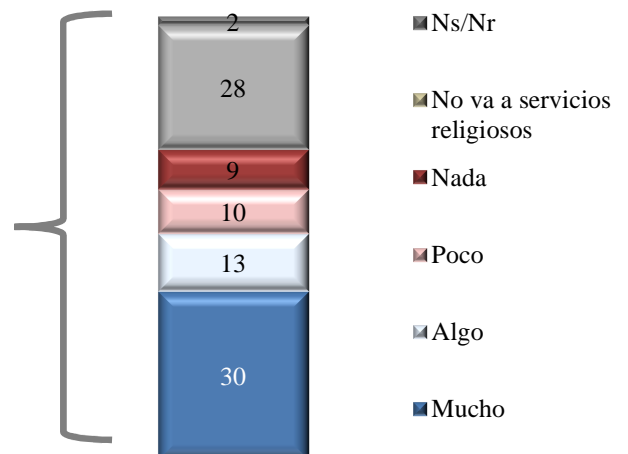

Fuente: Anexo, cuadro estadístico 20



G. CULTO RELIGIOSO

¿En qué religión nació usted?, ósea, ¿Cuál era la religión de su madre cuando usted nació?; ¿Cuál es su religión actual?

En esta generación la iglesia católica ha perdido 1.450.800 feligreses y ahora Honduras es uno de los dos países en la América Latina donde los evangélicos tienen igual o más seguidores; el otro que ostenta una situación similar es Guatemala.

No todos los que abandonaron la iglesia católica pasaron a las iglesias evangélicas. Quienes no tienen religión se duplica en números en los últimos 20 años.

Gráfico #22
Religión en la que nació y religión actual
-Porcentajes-

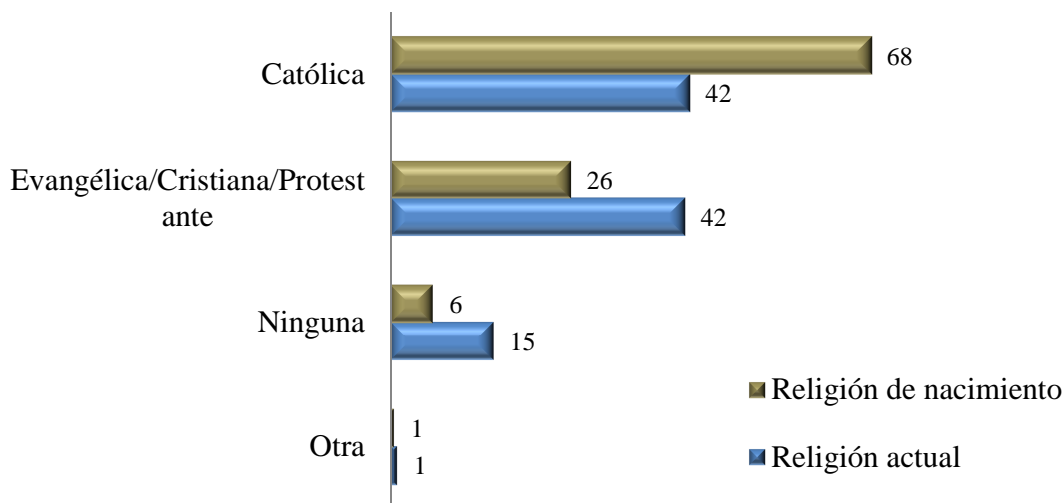

Fuente: Anexo cuadro estadístico 20



II. METODOLOGÍA

La Encuesta de Opinión Pública No. 89 se llevó a cabo entre el 8 y 22 de enero, 2015. Las 1204 personas entrevistadas, todas con cédulas de identidad vigentes o en proceso, constituyen una muestra aleatoria representativa de la población hondureña de 18 años y más, residente en hogares distribuidos en todo el territorio nacional. Esta muestra se pondera en las diferentes regiones geográficas en las que se divide el país para propósitos de este estudio, de forma que brinde representación según peso poblacional de esas áreas.

i. Recolección de información

1. El cuestionario

La recolecta de la información se hizo utilizando un cuestionario estructurado, que contaba con preguntas de opción cerradas y abiertas. Éste se probó previo a su administración, lo cual fue además un medio para capacitar a los entrevistadores. En esta oportunidad, además de dar un seguimiento a la cuestión política y las preguntas básicas de tendencias socioeconómicas y políticas, se trataron otros temas de interés.

Se administró la encuesta por medio de la entrevista personal y telefónica. Debido a la antigüedad del último censo (2011), se utilizó como marco muestral los datos del padrón electoral de 2013 del Tribunal Supremo Electoral de Honduras y la distribución física política del país: departamento, municipio, aldea o barrio, así como el último directorio telefónico, de dónde se seleccionaron hojas al azar y dentro de ellas, se escogieron aleatoriamente los teléfonos a llamar.

La muestra de entrevistas personales se obtuvo en forma polietápica. En una primera etapa se seleccionaron las unidades primarias de muestreo (UPM), que son los sectores electorales utilizando como punto de referencia el centro de votación, mediante la probabilidad proporcional al tamaño (PPT). Seguidamente se seleccionaron los segmentos dentro de estas unidades y en cada segmento se realizaron las entrevistas correspondientes. Las personas fueron entrevistadas una por hogar entre las 10:00 y 21:00 horas, fueron seleccionadas por medio de la técnica del último cumpleaños y se complementa con una cuota por sexo y edad



en cada segmento de la muestra, de esta manera se obtiene representatividad de la población nacional por sexo, edad y lugar de residencia.

Las entrevistas se procesaron en el paquete estadístico SPSS, versión 18.0 para Windows para obtener los cuadros estadísticos anexos a este informe. Estos últimos exponen el resultado de la información que se recopiló y se utilizan para hacer el análisis de los datos.

Para propósitos de la interpretación de los datos se utilizan como variables de control en el entrevistado: región de residencia, género, edad, nivel educativo, situación familiar comparada con el año pasado y partido de preferencia. Y su análisis, así como su procesamiento, se lleva a cabo en la sede de la Corporación de CID Latinoamérica en San José, Costa Rica.

Se contó con enumeradores quienes se capacitaron en el uso del cuestionario específico y realizaron pruebas antes de iniciar el proceso de recolección de datos. La validación fue de un mínimo del 33%, con el propósito de garantizar que la información recolectada es fiel a lo expuesto por el informante, así como que es el ciudadano indicado por la muestra del estudio.



III. ANEXOS